109 年宜蘭縣查尋失蹤人口概況分析

宜蘭縣政府警察局
Yilan County Government Police Bureau

宜蘭縣政府警察局會計室
111 年 2 月

目錄

壹、前言與摘要.....2
貳、宜蘭縣查尋失蹤人口相關分析.....3
一、宜蘭縣查尋失蹤人口－按性別及年齡別.....3
二、宜蘭縣查尋失蹤人口－按性別及原因別.....7
三、每萬人失蹤人口率.....11
四、累計未尋獲失蹤人口.....11
參、宜花東查尋失蹤人口比較.....13
一、失蹤人口發生數.....13
二、失蹤人口查獲數.....14
三、每萬人失蹤人口率.....15
肆、結論與建議.....16
一、辦理失蹤人口查尋指導教育訓練.....16
二、利用資訊平臺協尋失蹤人口.....16
三、建立失智走失案件報警協尋「三不：不用等、不用跑、不用錢」概念.....16
四、強化失蹤人口預防宣導.....16

壹、前言與摘要

面對摯愛親人因意外失蹤或無端人間蒸發，在協尋的過程中，對失蹤人口家屬來說需承受極大的心理的壓力包括心急如焚與不安等，這種備受煎熬的情緒是日以繼夜且在未尋獲前並不會隨著時間的流逝而解脫。因此本局在受理失蹤人口案件時，皆能感同身受站在報案人的立場，即刻安撫並瞭解案由，全力以赴求以最短的時間內幫助查尋人返家團圓。

109 年宜蘭縣失蹤人口發生數為 524 人，相較 108 年減少 58 人(-9.97%)，其中男性占 50.38%，女性占 49.62%。近 10 年男性發生數及查獲數自 100 年起逐年下降，但自 106 年起又有上升之趨勢。女性發生數與查獲數自 100 年起呈逐年下滑之型態，雖近 3 年有微幅上升，但仍屬處於低檔位階。

以各年齡層觀察，失蹤人口發生數以成年(24-64 歲)為最多(占 47.90%)，其次為少年(12-17 歲，占 20.80%)。觀察近 10 年失蹤人口年齡比例發現，少年人口有逐年下降之趨勢，取而代之為老年人口，109 年來到最高點占 16.98%。

失蹤人口發生數若以原因別來看，「離家出走」最多占 54.58%，但該類別有逐年遞減之現象，「隨父母或親屬離家」自 108 年起有些微上升。「迷途走失」呈逐年遞減，且迷途走失大多集中於男性。「上下學未歸」也呈逐年遞減且集中於女性，「智能障礙走失」集中於男性，「精神疾病走失」近 3 年性別比例有偏向女性之趨勢。

近 10 年男性與女性每萬人失蹤人口率發現，105(含)年以前女性每萬人失蹤人口皆大於男性，105 年後則大部分都是男性大於女性。女性每萬人失蹤人口率幾乎逐年遞減，男性於 100 年至 104 年為遞減，但近 5 年有升回 10 年前的水準。

109 年宜蘭縣累計未尋獲失蹤人口數為 238 人，較 108 年減少 25 人(-9.51%)，其中以離家出走為最多(占 49.16%)，精神疾病走失次之(占 6.72%)，意外災難居第 3(占 4.62%)。各類別趨勢「隨父母或親屬離家」104 年起有上升之趨勢，「意外災難」107 年起亦有增加的趨勢。另比較宜花東三縣市之間失蹤人口發生數及查獲數，皆以花蓮縣最多，台東縣最少。至於每萬人失蹤人口率，以本縣最低。

貳、宜蘭縣查尋失蹤人口相關分析

一、宜蘭縣查尋失蹤人口 - 按性別及年齡別

109 年宜蘭縣失蹤人口發生數為 524 人，較 108 年減少 58 人(-9.97%)，其中男性為 264 人(占 50.38%)，女性為 260 人(占 49.62%)，分別較 108 年減少 38 人(-12.58%)、減少 20 人(-7.14%)。另 109 年宜蘭縣失蹤人口查獲數則為 549 人，較 108 年減少 15 人(-2.66%)，其中男性為 275 人(占 50.09%)，女性為 274 人(占 49.91%)，分別較 108 年減少 2 人(-0.72%)、減少 13 人(-4.53%)(詳表 1 與表 2)。

從近十年宜蘭縣查尋失蹤人口來看，男、女性發生數及查獲數皆大致呈現下降趨勢(其中又以女性下降之趨勢較為明顯)。男性發生數及查獲數自 100 年起逐年下降，但自 106 年起又有上升之趨勢(圖 1)。

女性發生數與查獲數自 100 年起呈逐年下滑之型態，105 年為發生數低點，106 年為查獲數低點，女性發生數與查獲數雖自 107 年起有微幅增加，但與近 10 年的走勢相比仍屬低檔位階(圖 2)。自 106 年起男性失蹤人口發生數開始大於女性失蹤人口發生數。

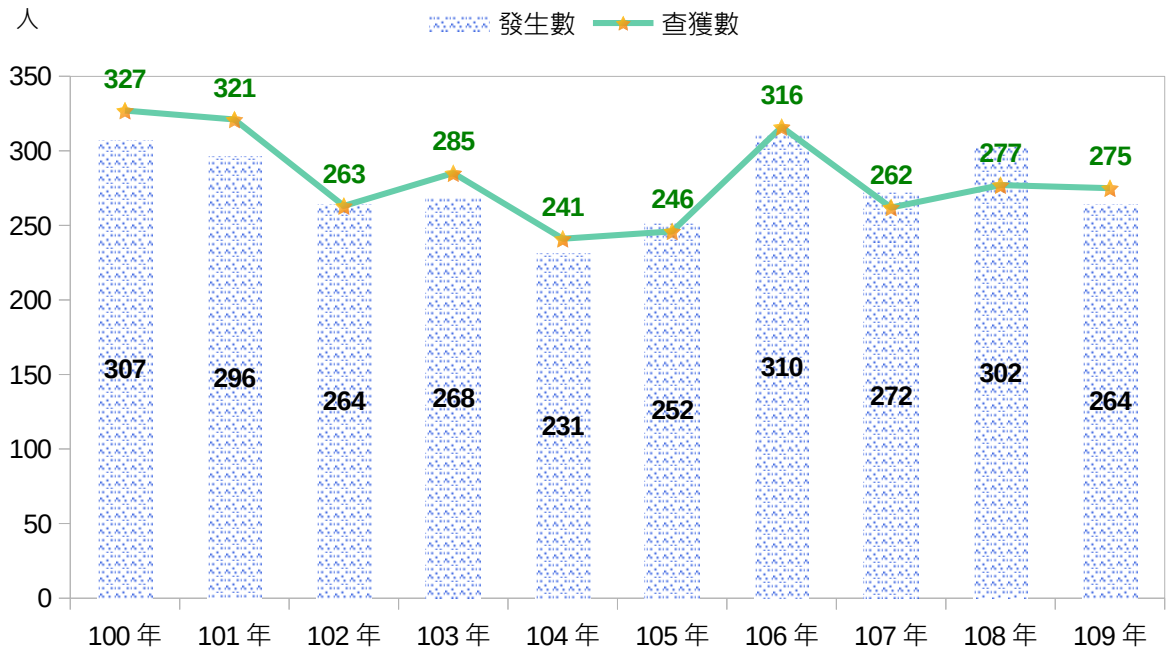

資料來源:內政部警政署統計查詢網

圖 1、宜蘭縣男性失蹤人口情形

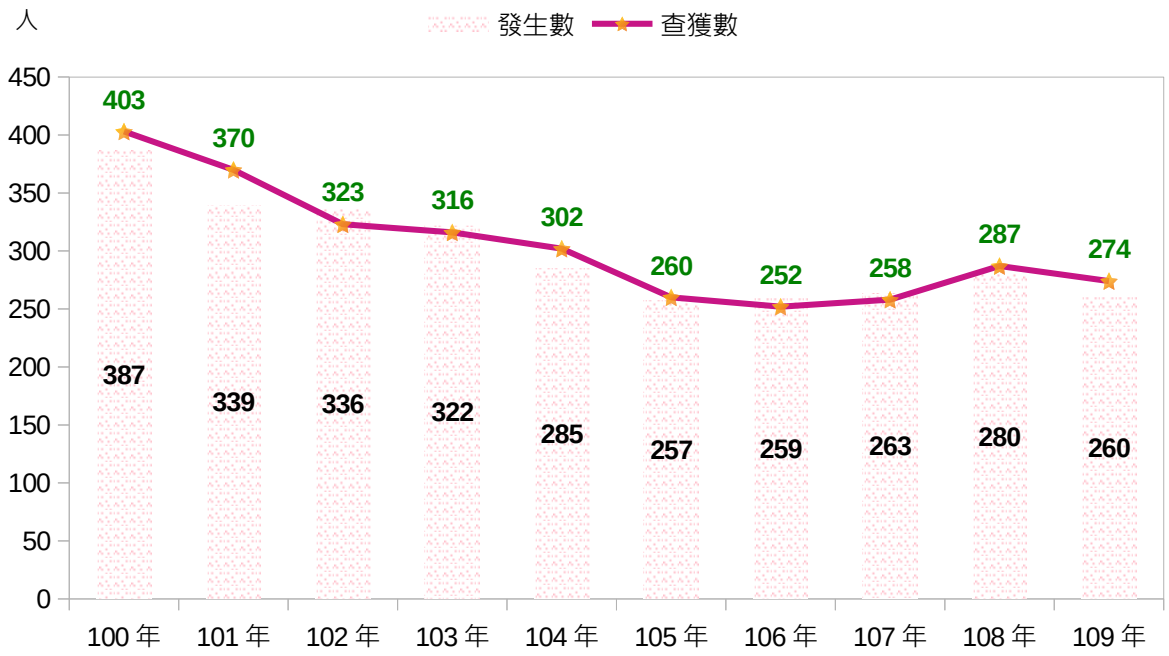

資料來源:內政部警政署統計查詢網

圖 2、宜蘭縣女性失蹤人口情形

從各年齡層觀察，109 年宜蘭縣失蹤人口發生數以成年(24-64 歲)者 251 人(占 47.90%)為最多，其中男、女性分別為 130 人(占 24.81%)及 121 人(占 23.09%)；其次為少年(12-17 歲)者 109 人(占 20.80%)，其中男、女性分別為 44 人(占 8.40%)及 65 人(占 12.40%)。

觀察近 10 年各年齡層失蹤人口發生數，成年者雖占比最高，但所占的比例結構各年之間差異不大，少年人口雖整體占比次之，但觀察近 10 年資料發現占比有逐年下降之趨勢，109 年來到低點占 20.80%；取而代之為整體占比第三名之老年人口，109 年來到最高點占 16.98%。

表 1、宜蘭縣失蹤人口發生數-按性別及年齡別

單位:人

年別	總計			幼年 (0~11歲)			少年 (12~17歲)			青年 (18~23歲)			成年 (24~64歲)			老年 (65歲以上)		
	合計	男	女	計	男	女	計	男	女	計	男	女	計	男	女	計	男	女
100年	694	307	387	25	17	8	195	73	122	87	22	65	323	150	173	64	45	19
101年	635	296	339	12	8	4	195	74	121	68	22	46	319	167	152	41	25	16
102年	600	264	336	23	11	12	160	42	118	57	25	32	302	150	152	58	36	22
103年	590	268	322	17	10	7	188	52	136	60	17	43	258	147	111	67	42	25
104年	516	231	285	20	11	9	119	31	88	58	19	39	265	134	131	54	36	18
105年	509	252	257	10	6	4	109	35	74	59	29	30	267	139	128	64	43	21
106年	569	310	259	14	10	4	143	67	76	30	12	18	312	177	135	70	44	26
107年	535	272	263	12	6	6	129	58	71	44	22	22	276	137	139	74	49	25
108年	582	302	280	17	8	9	132	43	89	61	26	35	290	166	124	82	59	23
109年	524	264	260	15	9	6	109	44	65	60	23	37	251	130	121	89	58	31

資料來源:內政部警政署統計查詢網。

表 2、宜蘭縣失蹤人口發生比率-按性別及年齡別

單位:%

年別	總計			幼年 (0~11歲)			少年 (12~17歲)			青年 (18~23歲)			成年 (24~64歲)			老年 (65歲以上)		
	合計	男	女	計	男	女	計	男	女	計	男	女	計	男	女	計	男	女
100年	100.00	44.24	55.76	3.60	2.45	1.15	28.10	10.52	17.58	12.54	3.17	9.37	46.54	21.61	24.93	9.22	6.48	2.74
101年	100.00	46.61	53.39	1.89	1.26	0.63	30.71	11.65	19.06	10.71	3.46	7.24	50.24	26.30	23.94	6.46	3.94	2.52
102年	100.00	44.00	56.00	3.83	1.83	2.00	26.67	7.00	19.67	9.50	4.17	5.33	50.33	25.00	25.33	9.67	6.00	3.67
103年	100.00	45.42	54.58	2.88	1.69	1.19	31.86	8.81	23.05	10.17	2.88	7.29	43.73	24.92	18.81	11.36	7.12	4.24
104年	100.00	44.77	55.23	3.88	2.13	1.74	23.06	6.01	17.05	11.24	3.68	7.56	51.36	25.97	25.39	10.47	6.98	3.49
105年	100.00	49.51	50.49	1.96	1.18	0.79	21.41	6.88	14.54	11.59	5.70	5.89	52.46	27.31	25.15	12.57	8.45	4.13
106年	100.00	54.48	45.52	2.46	1.76	0.70	25.13	11.78	13.36	5.27	2.11	3.16	54.83	31.11	23.73	12.30	7.73	4.57
107年	100.00	50.84	49.16	2.24	1.12	1.12	24.11	10.84	13.27	8.22	4.11	4.11	51.59	25.61	25.98	13.83	9.16	4.67
108年	100.00	51.89	48.11	2.92	1.37	1.55	22.68	7.39	15.29	10.48	4.47	6.01	49.83	28.52	21.31	14.09	10.14	3.95
109年	100.00	50.38	49.62	2.86	1.72	1.15	20.80	8.40	12.40	11.45	4.39	7.06	47.90	24.81	23.09	16.98	11.07	5.92

資料來源:內政部警政署統計查詢網。

109 年宜蘭縣失蹤人口查獲數亦以成年(24-64 歲)者 263 人(占 47.91%)為最多，當中男、女性分別為 138 人(占 25.14%)及 125 人(占 22.77%)；其次為少年(12-17 歲)者 117 人(占 21.31%)，當中男、女性別為 46 人(占 8.38%)及 71 人(占 12.93%)(詳表 3 與表 4)。

近十年各年齡層失蹤人口查獲數當中亦以成年者所占比率最高，期間各年呈現互有增減趨勢；另因觀察近年失蹤人口發生數之少年人口有遞減及老年人口遞增等現象，致查獲數也有此等消長現象。

表 3、宜蘭縣失蹤人口查獲數-按性別及年齡別

單位:人

年別	總計			幼年 (0~11歲)			少年 (12~17歲)			青年 (18~23歲)			成年 (24~64歲)			老年 (65歲以上)		
	合計	男	女	計	男	女	計	男	女	計	男	女	計	男	女	計	男	女
100年	730	327	403	25	16	9	204	82	122	90	26	64	359	171	188	52	32	20
101年	691	321	370	19	12	7	198	73	125	80	26	54	344	177	167	50	33	17
102年	586	263	323	22	10	12	158	45	113	60	27	33	285	142	143	61	39	22
103年	601	285	316	15	10	5	181	49	132	54	13	41	266	152	114	85	61	24
104年	543	241	302	15	5	10	127	34	93	58	20	38	281	141	140	62	41	21
105年	506	246	260	14	9	5	112	36	76	63	29	34	258	133	125	59	39	20
106年	568	316	252	14	11	3	141	66	75	32	15	17	314	182	132	67	42	25
107年	520	262	258	11	5	6	126	58	68	41	19	22	265	129	136	77	51	26
108年	564	277	287	15	7	8	131	40	91	58	25	33	284	152	132	76	53	23
109年	549	275	274	16	9	7	117	46	71	64	24	40	263	138	125	89	58	31

資料來源:內政部警政署統計查詢網。

表 4、宜蘭縣失蹤人口查獲比率-按性別及年齡別

單位:%

年別	總計			幼年 (0~11歲)			少年 (12~17歲)			青年 (18~23歲)			成年 (24~64歲)			老年 (65歲以上)		
	合計	男	女	計	男	女	計	男	女	計	男	女	計	男	女	計	男	女
100年	100.00	44.79	55.21	3.42	2.19	1.23	27.95	11.23	16.71	12.33	3.56	8.77	49.18	23.42	25.75	7.12	4.38	2.74
101年	100.00	46.45	53.55	2.75	1.74	1.01	28.65	10.56	18.09	11.58	3.76	7.81	49.78	25.62	24.17	7.24	4.78	2.46
102年	100.00	44.88	55.12	3.75	1.71	2.05	26.96	7.68	19.28	10.24	4.61	5.63	48.63	24.23	24.40	10.41	6.66	3.75
103年	100.00	47.42	52.58	2.50	1.66	0.83	30.12	8.15	21.96	8.99	2.16	6.82	44.26	25.29	18.97	14.14	10.15	3.99
104年	100.00	44.38	55.62	2.76	0.92	1.84	23.39	6.26	17.13	10.68	3.68	7.00	51.75	25.97	25.78	11.42	7.55	3.87
105年	100.00	48.62	51.38	2.77	1.78	0.99	22.13	7.11	15.02	12.45	5.73	6.72	50.99	26.28	24.70	11.66	7.71	3.95
106年	100.00	55.63	44.37	2.46	1.94	0.53	24.82	11.62	13.20	5.63	2.64	2.99	55.28	32.04	23.24	11.80	7.39	4.40
107年	100.00	50.38	49.62	2.12	0.96	1.15	24.23	11.15	13.08	7.88	3.65	4.23	50.96	24.81	26.15	14.81	9.81	5.00
108年	100.00	49.11	50.89	2.66	1.24	1.42	23.23	7.09	16.13	10.28	4.43	5.85	50.35	26.95	23.40	13.48	9.40	4.08
109年	100.00	50.09	49.91	2.91	1.64	1.28	21.31	8.38	12.93	11.66	4.37	7.29	47.91	25.14	22.77	16.21	10.56	5.65

資料來源:內政部警政署統計查詢網。

二、宜蘭縣查尋失蹤人口 - 按性別及原因別

109 年宜蘭縣失蹤人口發生數若以原因別來看，「離家出走」占最多達 286 人占 54.58%，其中男性 131 人，女性 155 人(詳表 5 與圖 3)。

觀察近 10 年各原因別趨勢分析概述如下:「隨父母或親屬離家」自 108 年起有些微上升；占比最重之類別「離家出走」呈逐年遞減，109 年達 286 件為近 10 年最低，與 100 年 446 件相比減少 160 件(-35.87%)；「迷途走失」呈逐年遞減，109 年與 100 年相比，減少 10 件(-32.26%)，且迷途走失大多集中於男性，109 年男性 15 件，女性 6 件，男女比達 2.5 倍；「上下學未歸」也呈逐年遞減，109 年與 100 年相比，減少 16 件(-55.17%)，該類別集中於女性，109 年男女比達 0.44 倍；「智能障礙走失」走勢大致持平，但該類別主要集中於男性，109 年男女比達 3 倍；「精神疾病走失」整體走勢也大致持平，但近 3 年性別比例有偏向女性之趨勢，109 年男女比達 0.5 倍。

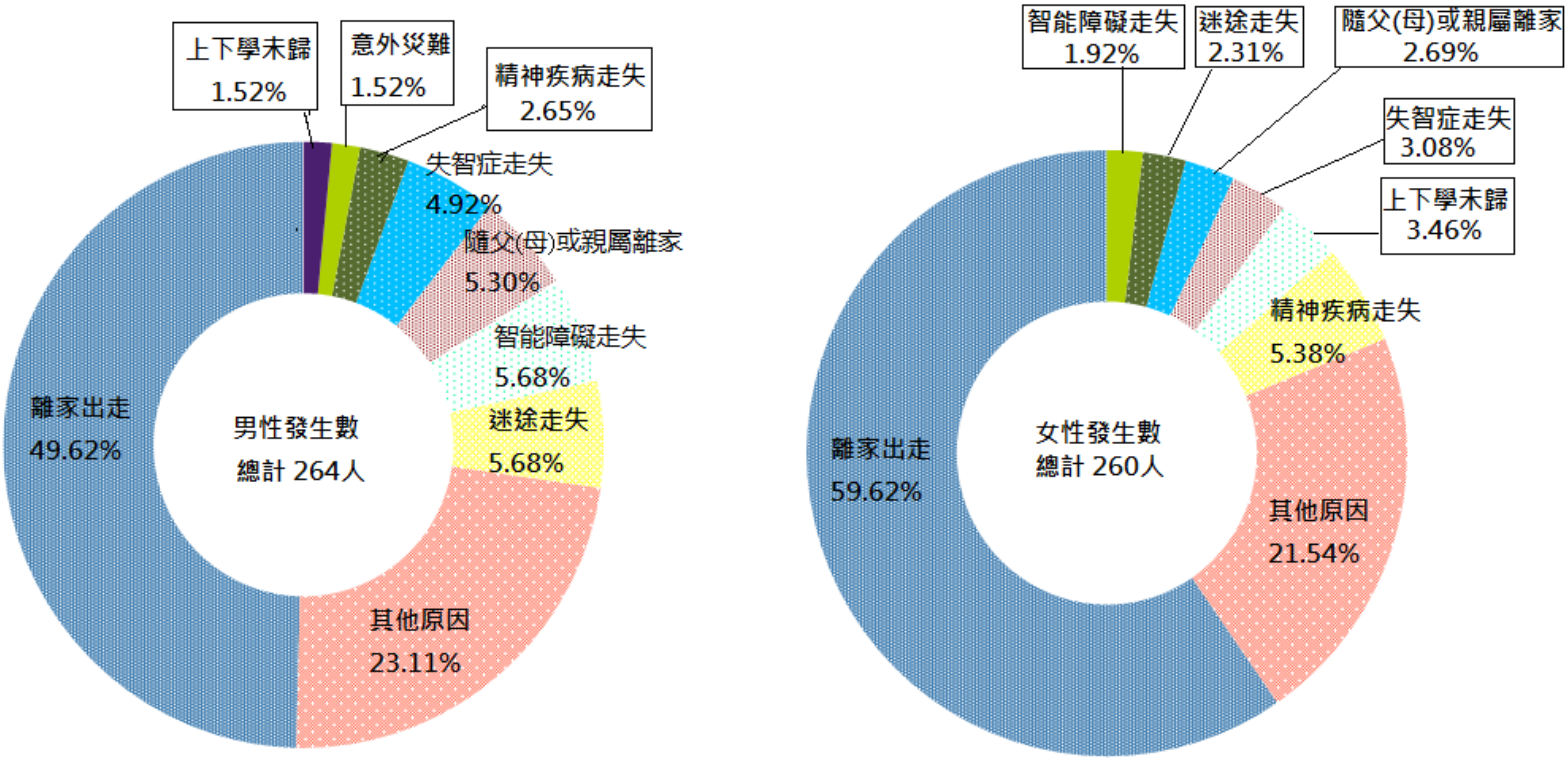

資料來源:內政部警政署統計查詢網

圖 3、109 年宜蘭縣男、女性失蹤人口發生數原因分布

表 5、宜蘭縣失蹤人口發生數-按性別及原因別

單位:人

年別	總計			隨父母或親屬離家			離家出走			意外災難			迷途走失		
	合計	男	女	計	男	女	計	男	女	計	男	女	計	男	女
100年	694	307	387	19	13	6	446	160	286	2	1	1	31	20	11
101年	635	296	339	9	5	4	428	183	245	1	1	-	7	3	4
102年	600	264	336	15	5	10	397	153	244	3	3	-	21	17	4
103年	590	268	322	16	7	9	390	164	226	-	-	-	23	14	9
104年	516	231	285	23	12	11	326	125	201	2	2	-	20	15	5
105年	509	252	257	11	6	5	308	144	164	1	1	-	23	16	7
106年	569	310	259	16	8	8	347	183	164	-	-	-	31	23	8
107年	535	272	263	15	9	6	306	150	156	4	3	1	26	17	9
108年	582	302	280	22	10	12	322	157	165	3	3	-	26	20	6
109年	524	264	260	21	14	7	286	131	155	3	3	-	21	15	6

資料來源:內政部警政署統計查詢網

表 5、宜蘭縣失蹤人口發生數-按性別及原因別(續 1)

單位:人

年別	上下學未歸			智能障礙走失			精神疾病走失			失智症走失			天然災難			其他原因		
	計	男	女	計	男	女	計	男	女	計	男	女	計	男	女	計	男	女
100年	29	15	14	19	11	8	9	5	4	-	-	-	-	-	-	139	82	57
101年	42	16	26	15	11	4	22	13	9	-	-	-	-	-	-	111	64	47
102年	30	10	20	13	9	4	28	16	12	-	-	-	2	2	-	91	49	42
103年	27	8	19	15	11	4	15	8	7	-	-	-	-	-	-	104	56	48
104年	13	2	11	16	12	4	15	8	7	-	-	-	-	-	-	101	55	46
105年	22	5	17	19	13	6	16	8	8	-	-	-	-	-	-	109	59	50
106年	16	9	7	18	14	4	19	10	9	-	-	-	-	-	-	122	63	59
107年	16	6	10	14	8	6	27	8	19	-	-	-	1	-	1	126	71	55
108年	19	6	13	23	17	6	17	6	11	15	11	4	1	-	1	134	72	62
109年	13	4	9	20	15	5	21	7	14	21	13	8	1	1	-	117	61	56

資料來源:內政部警政署統計查詢網

109 年本縣失蹤人口查獲率達 104.77%為近 5 年新高，意外災難因調查需較大的人(物)力調動致查獲比率偏低(詳表 6)。

表 6、宜蘭縣失蹤人口查獲比率-按性別及原因別

單位:%

年別	總計			隨父(母)或親屬離家			離家出走			意外災難		
	合計	男	女	計	男	女	計	男	女	計	男	女
100年	105.19%	106.51%	104.13%	105.26%	100.00%	116.67%	107.62%	111.88%	105.24%	150.00%	300.00%	0.00%
101年	108.82%	108.45%	109.14%	77.78%	80.00%	75.00%	105.14%	102.19%	107.35%	600.00%	500.00%	--
102年	97.67%	99.62%	96.13%	100.00%	120.00%	90.00%	97.73%	100.00%	96.31%	66.67%	66.67%	--
103年	101.86%	106.34%	98.14%	100.00%	85.71%	111.11%	101.03%	105.49%	97.79%	--	--	--
104年	105.23%	104.33%	105.96%	60.87%	41.67%	81.82%	107.67%	108.80%	106.97%	100.00%	100.00%	--
105年	99.41%	97.62%	101.17%	136.36%	150.00%	120.00%	100.00%	94.44%	104.88%	100.00%	100.00%	--
106年	99.82%	101.94%	97.30%	93.75%	112.50%	75.00%	101.15%	102.19%	100.00%	--	--	--
107年	97.20%	96.32%	98.10%	93.33%	77.78%	116.67%	99.67%	101.33%	98.08%	0.00%	0.00%	0.00%
108年	96.91%	91.72%	102.50%	86.36%	110.00%	66.67%	98.45%	89.17%	107.27%	66.67%	33.33%	--
109年	104.77%	104.17%	105.38%	114.29%	100.00%	142.86%	105.24%	105.34%	105.16%	66.67%	66.67%	--

資料來源:內政部警政署統計查詢網

表 6、宜蘭縣失蹤人口查獲比率-按性別及原因別(續 1)

單位:%

年別	迷途走失			上下學未歸			智能障礙走失			精神疾病走失		
	計	男	女	計	男	女	計	男	女	計	男	女
100年	93.55%	90.00%	100.00%	96.55%	100.00%	92.86%	94.74%	90.91%	100.00%	155.56%	180.00%	125.00%
101年	157.14%	166.67%	150.00%	100.00%	106.25%	96.15%	113.33%	118.18%	100.00%	109.09%	100.00%	122.22%
102年	104.76%	105.88%	100.00%	100.00%	100.00%	100.00%	84.62%	77.78%	100.00%	96.43%	93.75%	100.00%
103年	82.61%	78.57%	88.89%	100.00%	100.00%	100.00%	106.67%	109.09%	100.00%	120.00%	137.50%	100.00%
104年	120.00%	113.33%	140.00%	115.38%	100.00%	118.18%	100.00%	100.00%	100.00%	100.00%	100.00%	100.00%
105年	95.65%	93.75%	100.00%	90.91%	100.00%	88.24%	100.00%	100.00%	100.00%	81.25%	87.50%	75.00%
106年	87.10%	82.61%	100.00%	106.25%	100.00%	114.29%	94.44%	92.86%	100.00%	94.74%	90.00%	100.00%
107年	111.54%	117.65%	100.00%	93.75%	83.33%	100.00%	100.00%	112.50%	83.33%	96.30%	100.00%	94.74%
108年	92.31%	95.00%	83.33%	105.26%	100.00%	107.69%	95.65%	94.12%	100.00%	100.00%	83.33%	109.09%
109年	100.00%	100.00%	100.00%	100.00%	100.00%	100.00%	105.00%	100.00%	120.00%	104.76%	114.29%	100.00%

資料來源:內政部警政署統計查詢網

表 6、宜蘭縣失蹤人口查獲比率-按性別及原因別(續 2)

單位:%

年別	失智症走失			天然災難			其他原因		
	計	男	女	計	男	女	計	男	女
100年	--	--	--	--	--	--	95.68%	91.46%	101.75%
101年	--	--	--	--	--	--	118.92%	117.19%	121.28%
102年	--	--	--	50.00%	50.00%	--	98.90%	104.08%	92.86%
103年	--	--	--	--	--	--	105.77%	112.50%	97.92%
104年	--	--	--	--	--	--	104.95%	107.27%	102.17%
105年	--	--	--	--	--	--	99.08%	101.69%	96.00%
106年	--	--	--	--	--	--	100.82%	111.11%	89.83%
107年	--	--	--	100.00%	--	100.00%	92.06%	85.92%	100.00%
108年	86.67%	81.82%	100.00%	100.00%	--	100.00%	96.27%	97.22%	95.16%
109年	100.00%	100.00%	100.00%	100.00%	100.00%	--	105.13%	106.56%	103.57%

資料來源:內政部警政署統計查詢網

三、每萬人失蹤人口率

依性別觀察近 10 年男性與女性每萬人失蹤人口率發現，105 年以前女性每萬人失蹤人口皆大於男性，105 年後則大部分都是男性大於女性。觀察各性別之走勢，女性每萬人失蹤人口率幾乎逐年遞減，從 100 年之 17.15(單位:人/萬人)減至 109 年之 11.56；男性從 100 年之 13.11 減少至 104 年之最低點 9.93 後，105 年與 106 年大幅上升至 13.40，近 4 年於 11.54~13.40 之間作區間震盪。男性近 10 年之走勢，前 5 年為遞減，但近 5 年有升回 10 年前的水準(詳圖 4)。

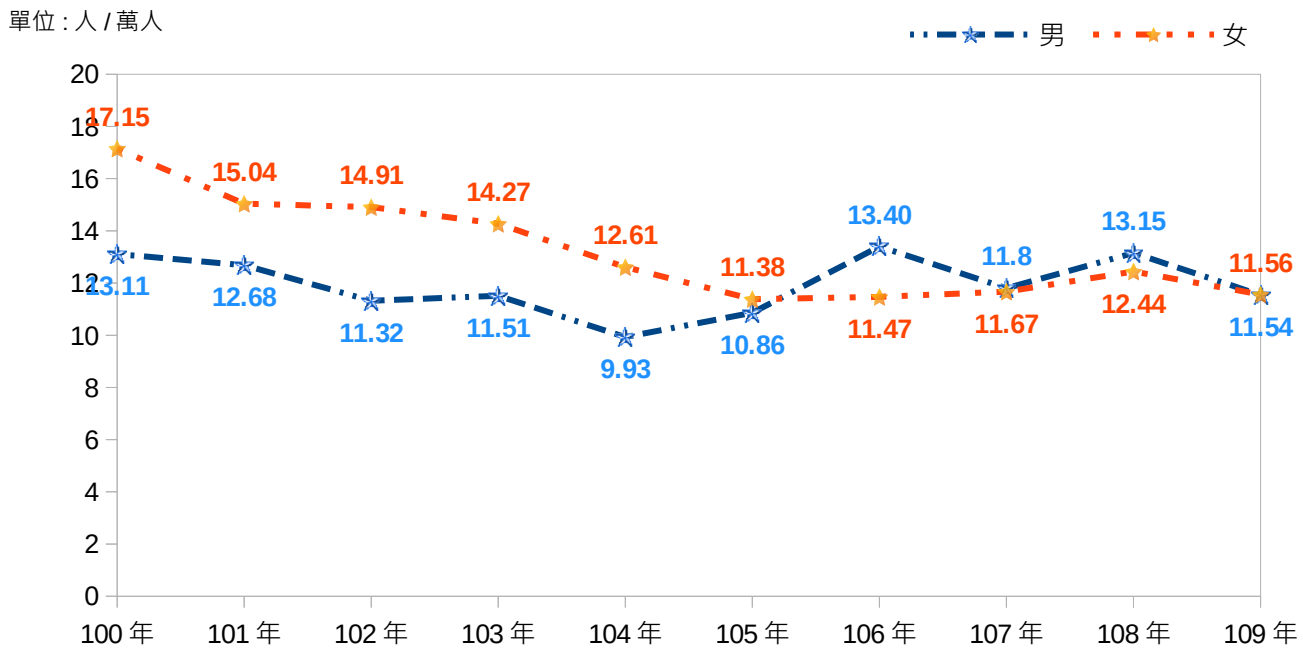

資料來源:內政部警政署統計查詢網

圖 4、宜蘭縣男、女性每萬人失蹤人口率

四、累計未尋獲失蹤人口

109 年宜蘭縣累計未尋獲失蹤人口數為 238 人，較 108 年減少 25 人(-9.51%)，其中以離家出走 117 人(占 49.16%)為最多，精神疾病走失 16 人(占 6.72%)次之，意外災難 11 人(占 4.62%)居第 3。另近十年間宜蘭縣累計未尋獲失蹤人口數大致呈互有增減趨勢，以 100 年 301 人最多，104 年 227 人最少。各類別趨勢「隨父母或親屬離家」104 年起有上升之趨勢，「意外災難」107 年起亦有增加的趨勢(詳表 7 與圖 5)。

表 7、宜蘭縣累計未尋獲失蹤人口數-按原因別

單位人

年別	總計	隨父母或親屬離家	離家出走	意外災難	迷途走失	上下學未歸	智能障礙走失	精神疾病走失	失智症走失	天然災難	其他原因
100年	301	-	168	10	7	3	4	15	-	2	92
101年	247	2	147	5	3	3	2	13	-	-	72
102年	262	2	157	6	2	3	4	14	-	1	73
103年	252	2	152	5	6	3	3	12	-	1	68
104年	227	11	129	5	2	1	3	12	-	1	63
105年	231	7	130	5	3	3	3	15	-	1	64
106年	232	8	126	5	7	2	4	16	-	1	63
107年	246	9	126	9	4	3	4	17	-	1	73
108年	263	11	132	10	6	2	5	17	2	1	77
109年	238	8	117	11	6	2	4	16	1	1	72

資料來源:內政部警政署統計查詢網

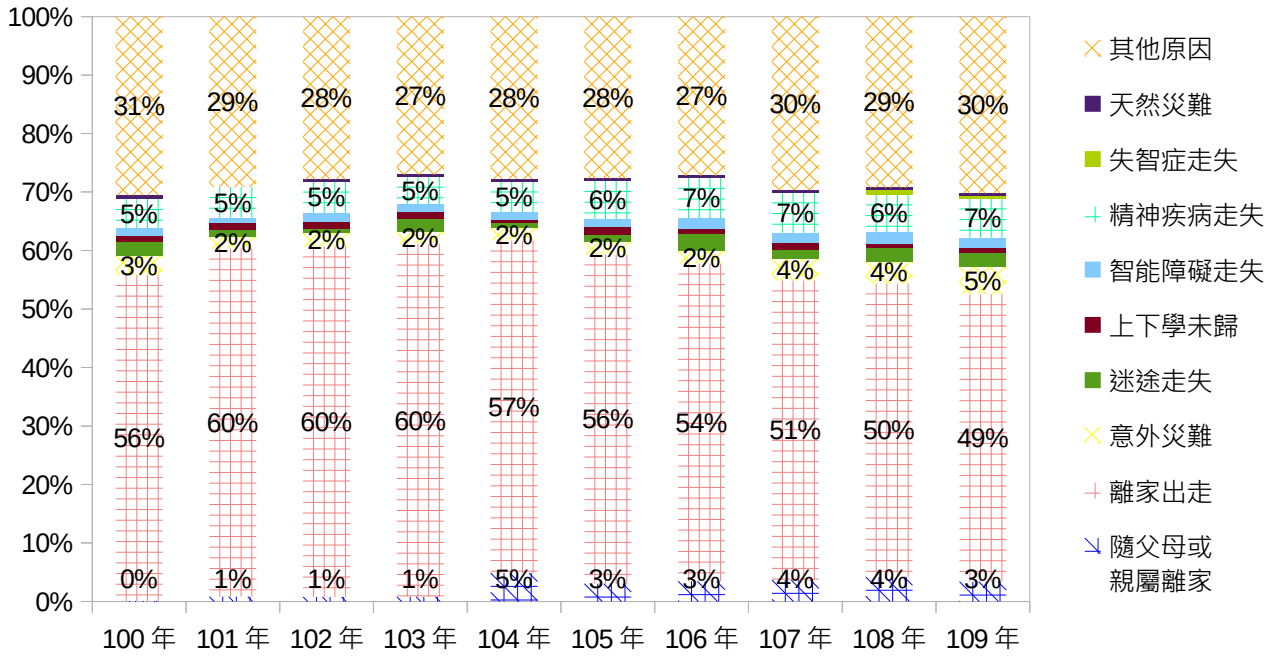

資料來源:內政部警政署統計查詢網

圖 5、宜蘭縣累計未尋獲失蹤人口數分布概況趨勢

參、宜花東查尋失蹤人口比較

以下就東部 3 個縣市(宜蘭、花蓮與臺東)之失蹤人口發生數、失蹤人口查獲數及每萬人失蹤人口率進行分析及比較。

一、失蹤人口發生數

宜蘭縣 109 年失蹤人口發生數為 524 人，在東部三縣市排第 2，僅次於花蓮縣 588 人，台東縣 332 人最少。觀察東部三縣市近 10 年的趨勢發現，自 100 年起失蹤人口逐年減少，近 5 年雖減少的幅度有下降之趨勢，但仍維持在低檔(詳圖 6)。

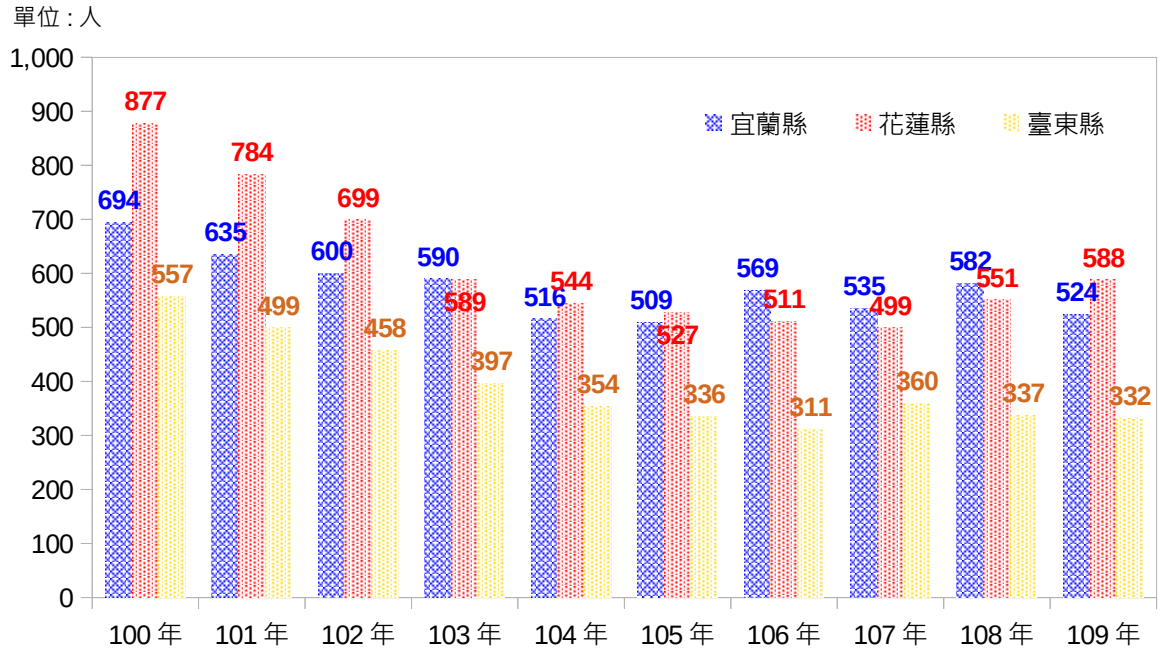

資料來源:內政部警政署統計查詢網

圖 6、宜花東三縣市失蹤人口發生數概況

二、失蹤人口查獲數

109 年宜蘭縣失蹤人口查獲數為 549 人，在東部三縣市排第 2，僅次於花蓮縣 762 人，台東縣 340 人最少，趨勢之變動主要是隨著發生數而變動(詳圖 7)。

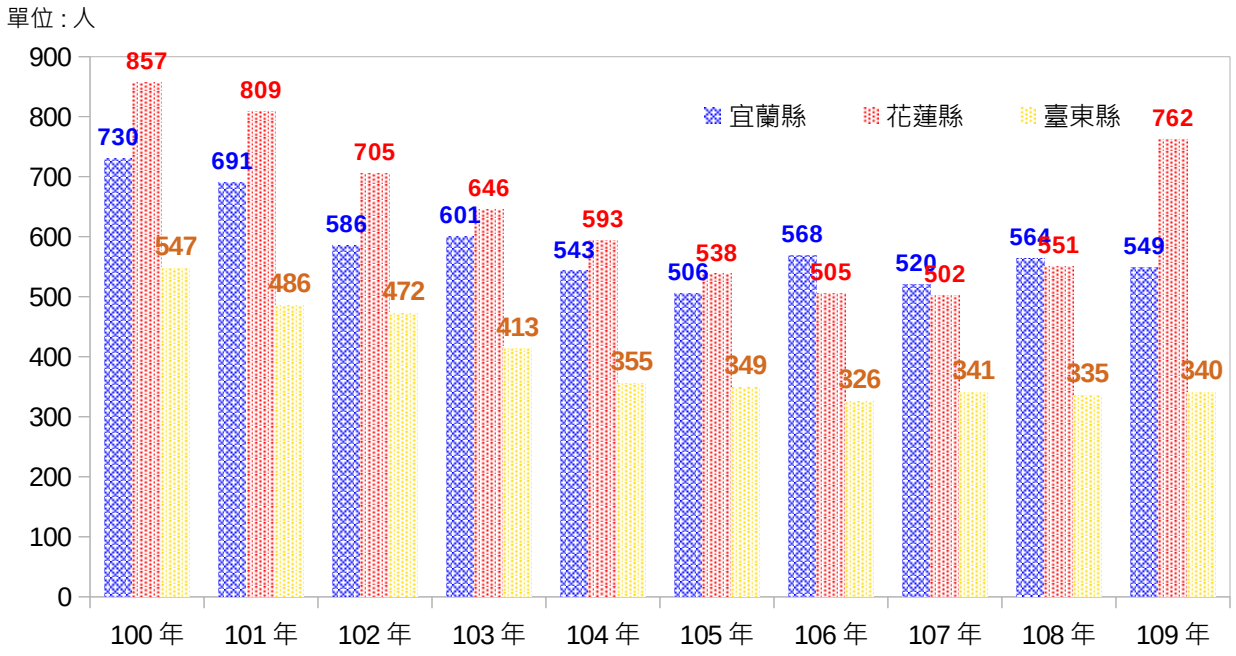

資料來源:內政部警政署統計查詢網

圖 7、宜花東三縣市失蹤人口查獲數概況

三、每萬人失蹤人口率

109 年本縣每萬人失蹤人口率 11.55 為東部三縣市最低，遠遠低於台東縣之 15.37 與花蓮縣之 18.08。觀察近 10 年之走勢花蓮縣與台東縣有先降後微升之趨勢，而本縣為下降後就維持在低檔之趨勢(詳圖 8)。

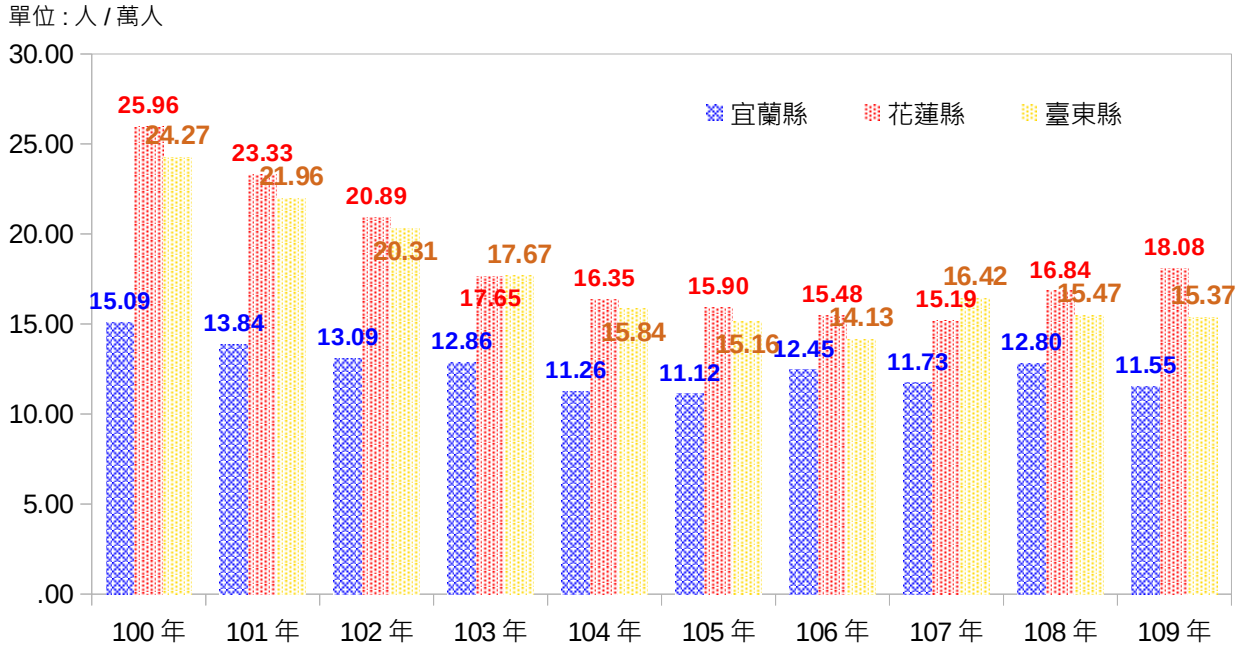

資料來源:內政部警政署統計查詢網

圖 8、宜花東三縣市每萬人失蹤人口率概況

肆、結論與建議

本縣失蹤人口發生數近 10 年整體呈下降之趨勢，但自 106(含)年起男性失蹤人口發生數開始大於女性失蹤人口發生數。以年齡層結構觀察，少年人口有逐年下滑之趨勢，取而代之為老年人口。

失蹤人口發生之原因以「離家出走」最多，另比較宜花東三縣市之間失蹤人口發生數及查獲數，皆以花蓮縣最多，台東縣最少。至於每萬人失蹤人口率，以本縣最低。

一、辦理失蹤人口查尋指導教育訓練

為強化失蹤人口協尋，警察機關可藉講習訓練加強同仁重視並落實失蹤人口查尋工作，並調閱監視器及通報警廣或請里長協助廣播協尋。

二、利用資訊平臺協尋失蹤人口

利用相關資訊平臺協尋失蹤人口，優化系統有利提高尋獲率及減少失蹤人口查尋時間，進而讓失蹤人口能儘早回到各自的住所。

三、建立失智走失案件報警協尋「三不：不用等、不用跑、不用錢」概念

本縣失蹤人口有高齡化之趨勢，針對失智走失案件呼籲民眾失蹤不用等超過 24 小時後才能報案，並協助失智長者建立指紋檔案、人臉辨識照片建檔及申請失智手鍊等，期能在最短時間內即時尋回，讓家人安心。

四、強化失蹤人口預防宣導

藉由學校、醫療及社福團體等機構舉辦社區治安座談會加強宣導預防失蹤人口議題，結合有關機構與社區力量，讓社區居民彼此間能多加關懷與重視，有效預防失蹤案件發生。